

新北市新莊區昌隆國民小學學童緊急傷病處理實施辦法

壹、依據：新北市政府教局 112.10.11 教學字第 1122010738 號函。

貳、目的：為使學童在校期間內因故發生緊急傷病時，能適時予以妥善處理及得到最好的照護，並將傷害減至最低程度。

參、實施辦法：

一、學童在校期間的安全，應由全體教職員工依分工共同負責。

二、緊急傷病處理及傷病統計表學童傷病處理僅止於簡易救護技術操作，不能提供口服藥或侵入性醫療行為。

三、健康中心應建立全校師生的緊急聯絡資料，並依規定添購標準設備及隨時補充必需衛材。

四、教職員工發現學生發生緊急傷病時，應主動、迅速的通知健康中心、學務處及級任導師處理。

五、教導學生在校內若發現身體不適現象時，應隨時告知老師或健康中心，以便學校及早做最適當的處理。

六、學生在校期間如有傷病到健康中心，一定要有老師或學生陪同，勿讓學生單獨前往，病情輕者由健康中心做適當處置，再返回教室上課或留健康中心休息，若無法妥善處置或恢復，則聯絡家長帶回就醫，勿讓學生至健康中心留觀。

七、病情危急者，由健康中心緊急處理及評估後，認定需送醫治療時，各處室及護理師與老師之職責如下：

1. 教務處：負責安排老師代課事宜。

2. 學務處：

(1) 負責緊急意外事件的一切支援。

(2) 負責與教務處之聯繫。

(3) 負責與護送就醫老師保持聯繫。

3. 護理師：

(1) 傷病學生之急救處理。

(2) 一般外傷需縫合或脫臼骨折患者經止血、固定、包紮處理後應通知家長送醫，若家長無法聯絡時則由導師護送就醫。

(3) 病情危急者，緊急處理後由老師陪同護送且應立即通知學童家長前往醫院。
(護送人員給予公假排代)。

4. 級任或任課老師：(1) 負責與家長聯繫及學童之緊急送醫。

(2) 學生平安保險之申請，學生如有住院事實，痊癒後由學生檢具必要文件由級任老師送交健康中心辦理學生平安保險之申請。

5. 協助學生送依順序為：1. 導師 2. 兩名護理師則由一名護理師協助送醫 3. 衛生組長

八、學務處宜於事後加以調查，了解發生原因，以便制訂因應對策或注意事項，並轉達全校師生以避免類似事件再度發生。

九、護送就醫之車資，需檢具收據會各相關單位報銷，由學校相關科目(仁愛基金)支付。

十、為顧及時效，統一逕送署立台北醫院進行後續傷病處理。

肆、傷病處理流程：

詳見傷病處理流程圖。

伍、緊急傷病處理小組工作職掌分配表(附件一)

附件一

新北市昌隆國民小學緊急傷病處理小組工作職掌分配表

編組職別	職 掌	負 責 人			
		職稱	姓名	分機	代理人
總指揮官	1. 統籌指揮緊急應變行動 2. 宣佈與解除警戒狀態	校長	張照壁	888	劉秋燕
現場 指揮官	1. 指揮現場緊急應變行動 2. 緊急傷病之災因調查與分析 3. 校內各單位之執行與協調 4. 視情況通知警察局	學務主任	楊淑玲	311	黃千慈
現場管制組	1. 成立臨時管制中心 2. 現場隔離及安全警告標示設置 3. 協助現場秩序管理 4. 引導校外支援單位進入搶救 5. 進行校安通報填報校園意外事故報告書，完成通報程序。	生教組長	黃千慈	313	周宛臻
人員疏散組	1. 引導師生疏散方向 2. 協助現場秩序管理 3. 清點人數	訓育組長	周宛臻	312	黃千慈
緊急 救護組	1. 協助指揮現場緊急應變行動 2. 協助緊急傷病之災因調查、分析 3. 校外醫療院所之聯繫。 4. 支援健康中心相關業務 5. 護理人員陪同送醫、請假或受訓研習期間，代理健康中心一切事務。 6. 辦理校內 AED、CPR 研習急救訓練	衛生組長	簡瑞興	313	張漢銘
	1. 協助衛生組處理學生送醫事宜 2. 代理衛生組長業務	體育組長	張漢銘	312	簡瑞興
緊急 救護組	1. 協助校方檢傷分類評估。 2. 突發傷病事故之護理照護處置。 3. 提供第一時間急救措施，若有危及生命時，須隨行陪同送醫。 4. 傷病探查及追蹤。 5. 辦理學生平安保險理賠事務。 6. 辦理學生健康紀錄建檔管理。	護理師	陳雅芬 徐銜駿	315/316	兩名護理師互為職代

行政 聯絡組	1. 負責聯絡各組及支援單位 2. 協助總指揮官掌握各組資訊 3. 停課及補課事項 4. 統一對外發言(發言人)說明	教務主任	劉秋燕	211	林慧雯
總務組	1. 設備器材支援清點及安全維護 2. 善後物品復原及清點器材 3. 負責協調學生護送之交通工具 4. 必要時協助護送	總務處	康志偉	511	鄭曇湘
輔導組	1. 與緊急醫療機構連結合作事宜 2. 協助個案身心復健及學習輔導 3. 家庭追蹤及社會救助	輔導主任	梁詩苔	611	李珮郁
導師	1. 負責與家長聯繫及說明。 2. 維護學生安全並護送學生就醫。 3. 向衛生組回報學生狀況。 * 若導師無汽車之交通工具，則由學務主任指派人員陪同送醫。 (如遇導師有課務，由衛生組長聯繫教務處處處理導師外送的課程代理)				代課老師
備註: 緊急傷病處理小組人員工作職掌內容不變，負責人員隨職位職稱自動異動生效					

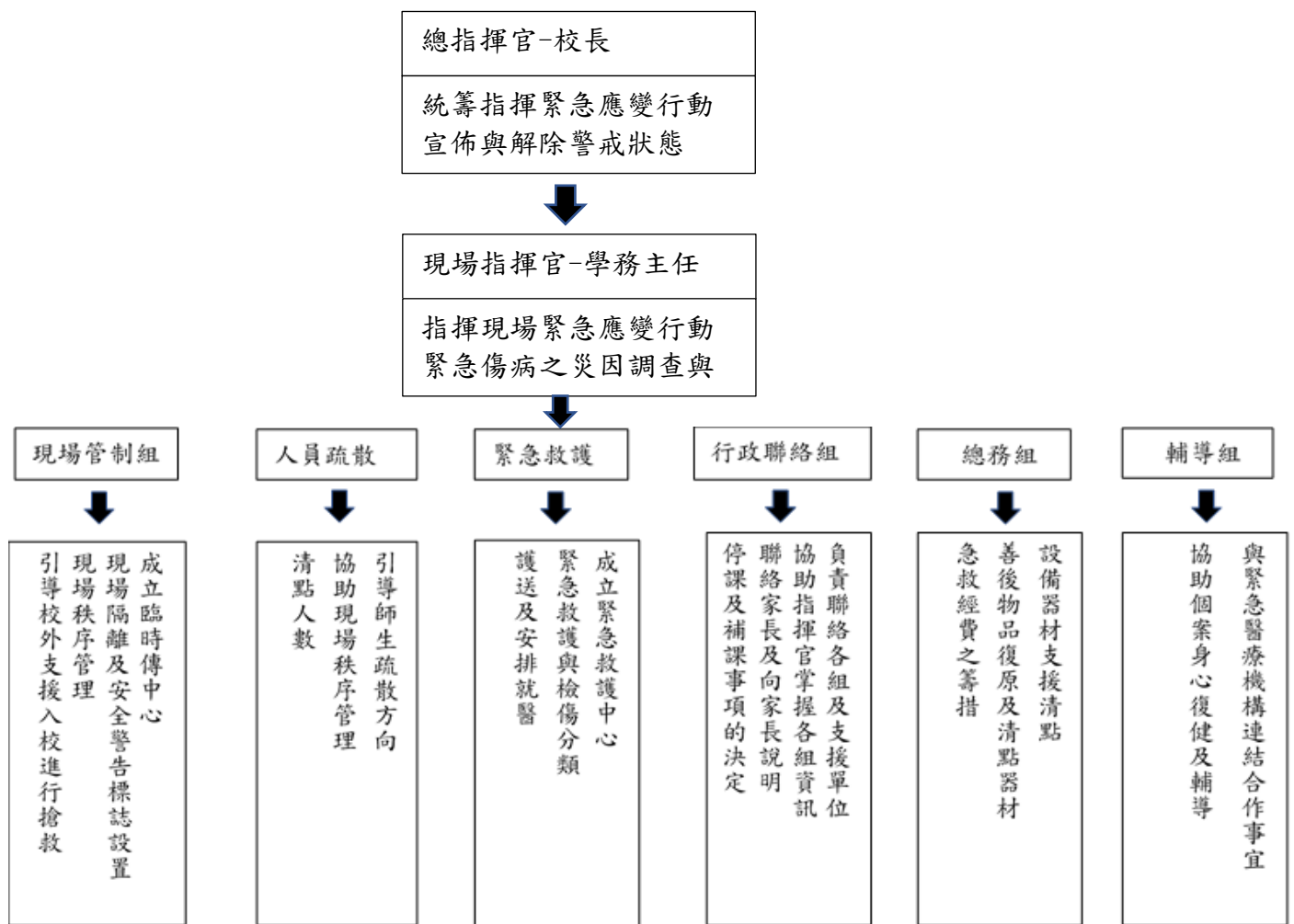

新北市昌隆國小學生緊急傷病處理流程圖

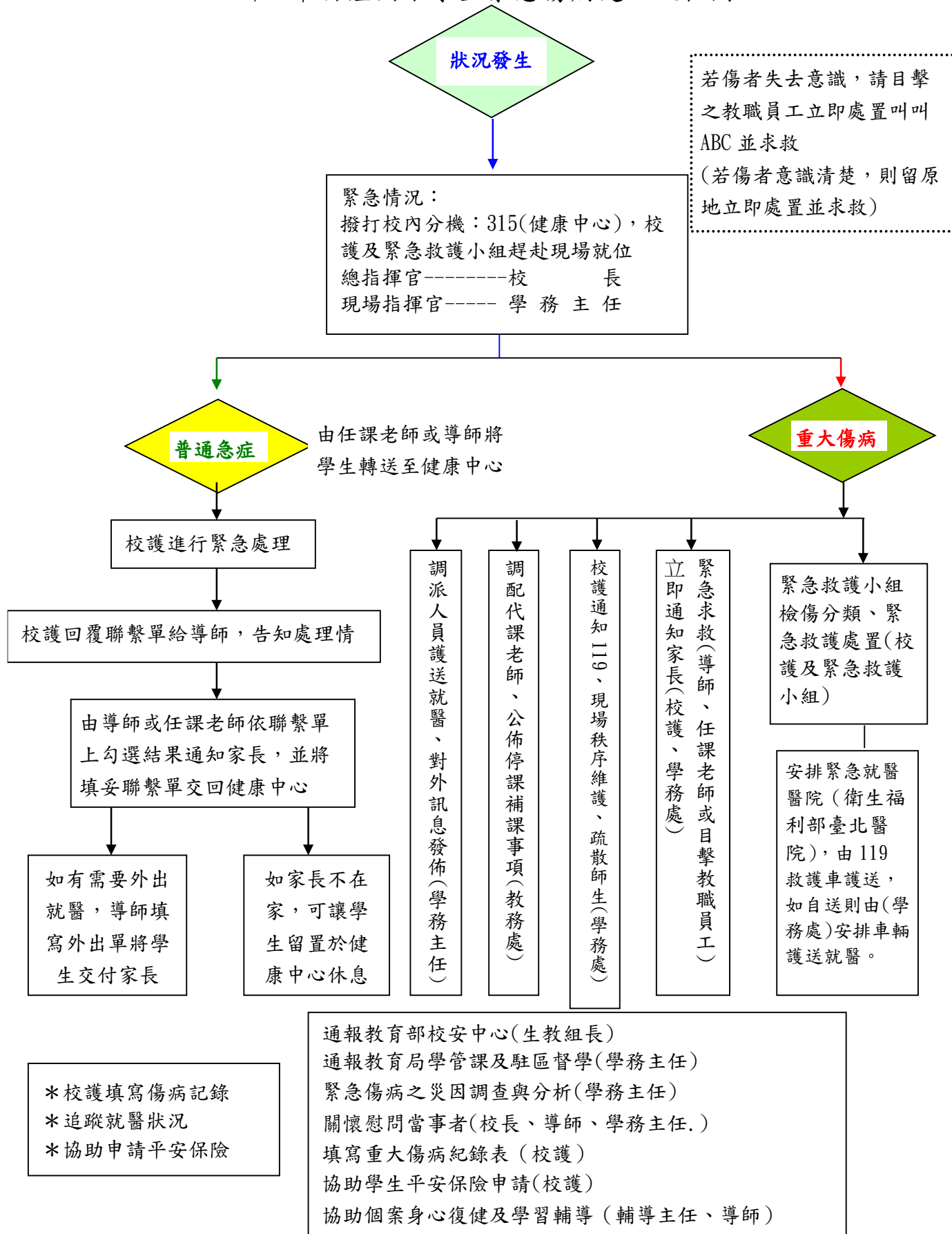

*警衛引導救護車救護

*隨身送醫人員順序：1. 導師 2. 兩名護理師則由一名護理師協助送醫 3. 衛生組長

【新北市新莊區昌隆國民小學】學生緊急送醫通報表

學生姓名	<div style="text-align: center; margin-bottom: 10px;">年 班 號</div> 姓名： 性別： <input type="checkbox"/> 男 <input type="checkbox"/> 女
授課老師	姓名：
家長姓名	姓名：
事件發生時間	年 月 日 時 分
事件發現者	姓名：
事件發生地點	
事件發生原因	
學生受傷情形	
學生處理過程	
送醫醫院時間	時 分
送醫方式	<input type="checkbox"/> 救護車 <input type="checkbox"/> 計程車 <input type="checkbox"/> 轎車() <input type="checkbox"/> 其他 ()
送醫醫院/電話	醫院： 電話：
陪同送醫人員	姓名：

護理師： 衛生組長： 授課教師： 學務主任： 校長：

昌隆國小檢傷分類救護處理程序

嚴重度	極重度：1 級	重度：2 級	中度：3 級	輕度：4 級
迫切性	危及生命：需立即處理	緊急：在 30-60 分鐘內處理完畢	次緊急：需再 4 小時內完成醫療處置	非緊急：簡易傷病處置與照護即可
臨床表徵	指死亡或瀕臨死亡。心搏停止、休克、昏迷、意識不清、急性心肌梗塞、溺水、高血糖、頸〈脊椎〉骨折、疑為心臟病引起之胸痛、呼吸窘迫、呼吸道阻塞、連續性氣喘狀態、無法控制的出血、心搏過速或心室顫動、癲癇重積狀態、重度燒傷、對疼痛無反應、嚴重創傷如車禍、高處摔下，長骨骨折、骨盆骨折、支體受傷合併神經血管受損、大的開放性傷口、槍傷、刀刺傷等。	重傷害或傷殘。骨折、撕裂傷、氣喘、呼吸困難、中毒、腸阻塞、腸胃道出血、闌尾炎、動物咬傷、眼部灼傷或穿刺傷、強暴。	需送至校外就醫。脫臼、扭傷、切割傷需縫合、輕度腹痛、輕度損傷、單純性骨折無神經血管受損者。	擦藥、包紮、休息即可繼續上課者。擦傷、撞傷、腫脹、切割傷、跌傷、抓傷、灼燙傷、穿刺傷、咬傷、打傷、凍傷、瘀血、流鼻血等。
學校採行之處理流程	<ol style="list-style-type: none"> 1. 到院前緊急救護施救。 2. 撥 119 求救。 3. 啟動學校緊急傷病處理流程。 4. 通知家長。 5. 指派專人陪同護送就醫。 	<ol style="list-style-type: none"> 1. 供給氧氣、肢體固定或傷病急症處置。 2. 撥 119 求援或打電話給距離事故地點最近之責任醫院與急救醫院。 3. 啟動學校緊急傷病處理流程。 4. 通知家長。 5. 指派專人陪同護送就醫。 	<ol style="list-style-type: none"> 1. 傷病急症處理。 2. 啟動學校緊急傷病處理流程。 3. 通知家長。 4. 由鄰近醫療院所處置即可。 5. 由家長自行送醫，若家長無法自行處理，則需由導師陪同護送就醫教務處派人代課。 	<ol style="list-style-type: none"> 1. 簡易傷病急症照護。 2. 擦藥、包紮、固定或稍事休息後返回教室繼續上課。 3. 傷病情況特殊時以通知單、聯絡簿或電話告知家長。 4. 不需啟動學校緊急傷病處理流程亦不需通報，僅需知會級任老師。